עלון מספר
287

עלון מצחיק ומחזק
ברמה גבוהה

מעל 15,000 קוראים

אבות ובנים "אהל פינחס"

367korona@gmail.com

© כל הזכויות שמורות

דבר העורך

יסורים לאבות למה?...

לשם מה הביא הקב"ה על האבות ייסורים כל כך גדולים -עד שאלו זעקו אל ה' שיושיע אותם ואת בניהם?

המגיד מדובנא השיב בדרך של משל: בכפר אחד היו כמה חולים, אך לא היה רופא שיטפל בהם. בעיר הסמוכה התגורר השר הממונה על המחוז, ובעירו דר רופא גדול. באותו הכפר התגורר אחד מקרובי השר. יום אחד הרגיש האיש מחוש קל בראשו, מיחוש שאינו מצריך כל טיפול, אולם האיש החל גונח בקול, וביקש מהשר כי ישלח במהרה את הרופא אל הכפר, כדי שיחיש לו עזרה.

והרי - התפלאו בני ביתו - כאב ראש קל לך ומדוע אתה כה גונח? וכי בגללי אני גונח?! יודע אני, כי השר לא ישלח את הרופא בעבור אנשי הכפר, משום כך, מתחלה אני, אולי ישלח השר את הרופא בעבורי... ועל הדרך יטפל בשאר החולים...

הקב"ה ראה כי לדורות הבאים לא יהיו זכויותיהם של בני ישראל כה רבות, משום כך, גלגל את המאורעות כדי שהאבות הקדושים בתפילתם יבקשו על בניהם וממילא בזכות תפילת האבות יושיע בנים....

בהערכה רבה
ניר גמליאל

לרפואת יונה בת דינה תחי'

ליל שבת קודש, מתחילים את הסעודה. נקישה בדלת. עומד שם צעיר שנראה שלא גדל במגזר שומרי שבת. רועד ונראה מפוחד. הזמנו אתו להכנס אצלינו. אחרי "המוציא" שאלתי אותו מה קרה שהוא נראה כה מפוחד? ענה הצעיר: הלכתי לבית הרב לאכול סעודת שבת. הרב מזג יין בתוך גביע כסף, ואז פנה אלי עם פנים רציניות, ולחש: "אתה מוציא את עצמך או אתה רוצה שאני אוציא אותך"? אספתי את מעילי וברחתי מבית הרב... לא יודע מה רוצה ממני....

הייתי בחתונה לפני חודש וחצי והזוג התגרש, האם הם חייבים להחזיר לי את הכסף?

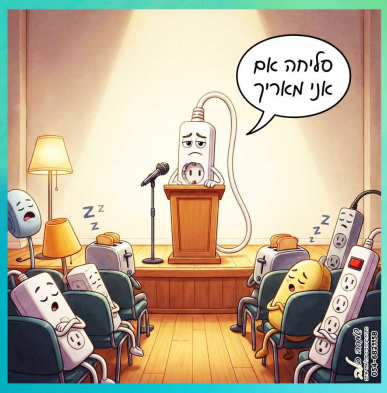


אין על המשטרה שלנו
החל מיום שני:
דוחות תנועה יישלחו ישירות לנייד, המשטרה עוברת לאכיפה בלייב | כל הפרטים


זוכרים את הביפרים?!
עכשיו מותר לגלות מי הכין...



גדל כאן דור שלא יבין את המשפט הבא:
"אתה תשחק עם החצים במקלדת ואני עם האותיות"

האם יש דיני הוצאה מרשות לרשות בגדה המערבית או שכולה נקראת רשות ערבים ?

שווה קריאה

ויחל את הצם...

סוחר אחד נסע למקום רחוק עם סכום הגון באמתחתו, ולא ידע מה יעשה בו. מחד גיסא, חשש לשאת בחיקו סכום גבוה, ומאידך גיסא חשש להפקידו בידי אדם שלא מכיר. לבסוף חפר גומה בקרקע והטמין בה את הממון, אולם תוך כדי עבודתו לא הבחין בזוג עיניים חמדניות שעקבו אחריו מהבית הסמוך... מיד עם לכתו הגיע השכן ושלח ידו ברכוש. כעבור פרק זמן שב הסוחר למקום המטמון, והנה - שוד ושבר - הכסף איננו! הוא הביט כה וכה, והנה הבחין כי בקיר הסמוך קיים חור אשר בעדו ניתן לצפות על שטח הקרקע בה הוטמן הכסף... מיהר היהודי אל בעל הבית שגר בסמוך ואמר לו: "ראה אדוני, אני חדש כאן, ואיני מכיר איש עדיין. ברשותי שני ארנקים, האחד של חמש מאות זהובים, והשני של אלף זהובים. את הארנק של חמש מאות הזהובים טמנתי זה מכבר במקום מסתור, ועתה אני מסתפק מה לעשות בארנק השני, האם כדאי להטמינו אצל הארנק הראשון, או שמא עדיף להפקידו בידי אחד מתושבי המקום?"

"הטוב ביותר", יעץ בעל הבית, שכבר ראה בעיני רוחו את אלף הזהובים נופלים לידיו, "להטמין במקום בו הטמנת את הארנק הראשון". מיד כאשר יצא הסוחר מביתו, התחלחל השכן. הלא בעוד רגע קט יחפור הסוחר במטמון, ויגלה כי רכושו נעלם לו ... רעיון מבריק עלה במוחו... הוא ניגש והוציא את הארנק המלא עדיין, מיהר לעבר השדה והחזירו אל מקום הטמנתו. הסוחר אשר המתין לכך ניגש למקום הסתר, נטל את הארנק הראשון שהושב למקומו, ומיהר חזרה לביתו...

יעקב אבינו מתכונן לפגישה עם עשיו בדורון, בתפילה ובמלחמה. לקראת המלחמה הצפויה לו הוא מחלק את ילדיו ואת נשיו, ואף את צאנו ורכושו לשני מחנות. מתוך כונה שאם יבוא עשיו על המחנה האחת ויכה בו - יהיה המחנה השני לפליטה. בספר 'ומתוק האור' מובא: יעקב אבינו העניק במעשיו עצה טובה להגנת הרכוש על ידי חלוקתו לשניים, ושמירת כל אחד מן החלקים באופן אחר ובמקום שונה, כך שאם יאבד חלק אחד, יעלם או ייגנב - יוותר החלק הנוסף.

השיבני
עמותה מס' 580787679
העלון מופץ במסגרת עמותת "השיבני" מפעל קהילתי מחבר לבבות.
תהלים, אבות ובנים, שיעורי נשים, ערבי חיזוק, הגרלות ופרסים וכו'...
לתרומות: נדרים פלוס
"השיבני" קוד 1001085

אזהרה! בעלון משולבים קטעי הומור - אין בכוונתם לפגוע ולהעליב!

דברי הגאון הרב
ראובן אלבז שליט"א

עם לבן גרתי...

וַיְצַו אֹתָם לֵאמֹר כֹּה תֹאמְרוּן לַאדֹנִי לְעֵשָׂו כֹּה אָמַר עַבְדְּךָ יַעֲקֹב עִם לָבָן גַּרְתִּי וָאֵחַר עַד עָתָּה (בראשית לב, ה).

פירש רש"י: "גרתי בגימטריא תרי"ג, כלומר עם לבן הרשע גרתי ותרי"ג מצוות שמרתי ולא למדתי ממעשיו הרעים".

ויש להבין, הרי עשו בא לקראת יעקב עם ארבע מאות איש גיבורי חיל, במטרה לעשות שפטים בו ובבניו, ואם כן מדוע שולח יעקב להודיע לו ששמר על תרי"ג המצוות? כיצד בשורה זו אמורה להפחיד את עשו ולמנוע ממנו לצאת נגד יעקב למלחמה? וכי אנו, הנלחמים כנגד החמאס או החיזבאללה, נאיים עליהם: 'היזהרו, אנחנו שומרים על התורה והמצוות, אל תתקרבו אלינו!'... כיצד הדבר אמור להרתיע אותם?!

אדרבה, הרי אם יעקב שמר כראוי על התורה והמצוות, מן הסתם הוא לא התאמן באומנויות לחימה, ואם כן הדבר יביא את עשו לסבור שיעלה בידו לגבור על יעקב ולנצחו. ובפרט שעשו בא עם כל פמליא דיליה, כולם בדרגת "אלוף", אין ביניהם אפילו סגן אלוף או אלוף משנה אחד... "אַלּוּף אָהֳלִיבָמָה אַלּוּף אֵלָה אַלּוּף פִּינֹן... אֵלֶּה אַלּוּפֵי אֱדוֹם" (לקמן לו, מא-מג). אנשי עשו כולם היו אלופים!

מהי, אם כן, כוונת יעקב באומרו לעשו: "עם לבן הרשע גרתי ותרי"ג מצוות שמרתי"?

***

מבארים רבותינו, שהרי יצחק אמר: "הַקֹּל קוֹל יַעֲקֹב וְהַיָּדַיִם יְדֵי עֵשָׂו" (כז, כב), והיינו שכל זמן שקולו של יעקב מהדהד בבתי כנסיות ובבתי מדרשות, אין ידי עשו יכולות לשלוט בו. רק כאשר קולו של יעקב אינו נשמע, ידי עשו שולטות, כפי שאמר יצחק לעשו: "וְהָיָה כַּאֲשֶׁר תָּרִיד וּפָרַקְתָּ עֻלּוֹ מֵעַל צַוָּארֶךָ"

והנה לאחר שיעקב שהה עשרים שנה בחרן, חשב עשו כי אחיו למד מדרכיו השליליות של לבן, שהרי טבע האדם שכאשר הוא נמצא בחברה רעה, שומע רדיו וקורא בעיתונות הקלוקלת מה עושה לבן הארמי ומה הן תכניותיו - הוא נדבק במידות הרעות של סובביו ולומד ממעשיהם הרעים.

עשו סבר כי לבן הארמי לא יניח ליעקב לחיות על פי מצפונו ומצוותיו ולא יאפשר לו ללמוד תורה. יעקב אבינו יכנס לביתו של לבן, ייקח כלי כדי ליטול ידיים. ותכף יבוא לבן ויאמר לו: 'מה אתה עושה? הידיים שלך נקיות, מדוע אתה רוחץ אותן?!' 'אני מקיים את מצות נטילת ידיים!' ישיב יעקב.

'מה פתאום?' יזדעק לבן, "אינני מסכים כך לבזבז מים יקרים!'... וכך, לאט לאט, ייאלץ יעקב לוותר על קיום המצוות ולדבוק בדרכיו של לבן.

אולם יעקב שלח לומר לעשו: דע לך, "עם לבן גרתי ותרי"ג מצוות שמרתי!" אם הנך חושב שנחלשתי בבית לבן באמונה, בתורה או בקיום המצוות, וידיך, ידי עשו, יכולות כבר לשלוט בי - טעות בידך! המשכתי ללמוד תורה ולעסוק בקיום המצוות ללא הרף, וממילא קול יעקב נשאר חזק ועומד,

ולכן עליך לפחד ממני כיון שלא תוכל לי, כי בזמן שישראל עוסקים בתורה ובמצוות ועושים רצונו של מקום,

אין שום אומה ולשון יכולה עליהם!



שבת שלום ומבורך!





זוג מטייל בנחת באזור ים המלח. פתאום אומר הבעל לאשתו : תסתובבי רגע !
למה שואלת אשתו?
עונה לה: לא יודע אבל ללוט זה הצליח...!

- מלצר, רק שתדע, אני לא אוכלת ביצים, בשר, חלב, או קמח ויש לי אלרגיה לאגוזים וקטניות.
- אוקי.
- אז מה כדאי לי להזמין?
- מונית גברת

את רוצה שאקח את הילדים לסוף השבוע?
11:17

כן! מי זה?
11:19

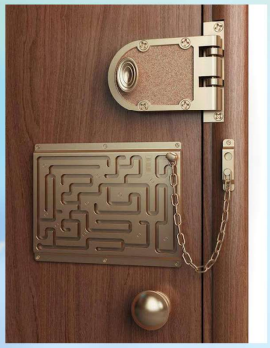

הצטרפו לרשימת התפוצה שלנו
367korona@gmail.com


בס"ד
השיבני
"נשות רמת עזרא"
תושבי בית שמש
האור שבך
נשות בית שמש מוזמנות לעיר שכולו אור...
מסיבת חנוכה לנשים ובנות
הרבנית ב.ליבמן תחי'
הרבנית האומנית
חדוה לוי
במופע מלא
וופל בלגי עם כל התוספות
תפריט לערב לביבות? זה אפשרי בריא!
עם הנטורופתית N.D רות ליאת פלץ
יום שני כ' כסלו 30.11.26
20:00
מנהל קהילתי "דורות" שדרות האמוראים 29 רמה ד'
מזומן/ אשראי 30 ש"ח

הגרלה בסוף הערב- שני שוברים ע"ס 200 ש"ח לרכישה ב:
קניון סאן מול
LI-YA
שדרות האמוראים 30
שעות 10:00-22:00

לקבלת העלון במייל: 367korona@gmail.com